J. W. DE JONGH EN
A. G. VAN POELJE
MET MEDEWERKING VAN
J. OTTE

80 JAARTALLEN

BEHORENDE BIJ DE

KLEINE VADERLANDSE GESCHIEDENIS

B

TWAALFDE DRUK

BIJ J. B. WOLTERS
GRONINGEN, DEN HAAG, BATAVIA — 1934

Deze tachtig jaartallen voor de vaderlandse geschiedenis, waartussen ook enkele voor ons land gewichtige feiten uit de wereldhistorie zijn opgenomen, zijn bestemd om door de leerlingen van de hoogste klasse der lagere school van buiten te worden geleerd.

De illustraties naar „gelijktijdige" afbeeldingen hebben de bedoeling het jaartallenboekje wat smakelijker te maken.

Op verzoek van enige gebruikers zijn ook enkele jaartallen onzer koloniale geschiedenis opgenomen.

KONINKLIJKE BIBLIOTHEEK
28665427

TACHTIG JAARTALLEN

BEHORENDE BIJ DE

KLEINE VADERLANDSE GESCHIEDENIS

B

DOOR

J. W. DE JONGH EN A. G. VAN POELJE

MET MEDEWERKING VAN

J. OTTE

GEILLUSTREERD MET REPRODUCTIES
NAAR „GELIJKTIJDIGE" AFBEELDINGEN

TWAALFDE DRUK

f 0,30

BIJ J. B. WOLTERS' UITGEVERS-MAATSCHAPPIJ N.V.
GRONINGEN — DEN HAAG — BATAVIA — 1934

BOEKDRUKKERIJ VAN J. B. WOLTERS

DE TIJDVAKKEN ONZER VADERLANDSE GESCHIEDENIS.

Men kan de geschiedenis van ons vaderland in de volgende zes tijdvakken verdelen:

I. De Germaans-Romeinse tijd, van 100 j. v. C.—400 j. n. C.
II. De Frankische tijd, van 400—900.
III. De Graventijd, van 900—1581.
IV. De tijd der Republiek, van 1581—1795.
V. De Franse tijd, van 1795—1813.
VI. De tijd der Koningen, van 1813—heden.

VRAGEN: Hoe lang duurde de Germaans-Romeinse tijd?
Hoeveel jaar duurde het Frankische tijdvak?
Hoeveel jaren rekent men voor de Graventijd?
Hoe lang duurde het tijdvak der Republiek?
Hoeveel jaar duurde de Franse tijd?
Hoe lang duurt reeds de tijd der Koningen?

I. De Germaans-Romeinse tijd.

Ongeveer 100 j. v. C. De Bataven, Friezen, Kaninefaten en andere Germaanse stammen vestigen zich in ons land.

12 j. v. C. De Romeinse veldheer Drusus oorloogt aan de Beneden-Rijn. De Bataven bondgenoten der Romeinen.

69—70 n. C. De Bataven en Kaninefaten komen onder Claudius Civilis en Brinio tegen de Romeinen in opstand. Cerialis bedwingt hen.

402. De Romeinse legers van de Rijn teruggeroepen. Ons land bewoond door drie Germaanse volksstammen: Friezen, Franken en Saksen.

II. De Frankische tijd.

600—800. Evangeliepredikers in ons land. Willebrord, eerste bisschop der Friezen, heeft zijn zetel te Utrecht. Bonifacius, de Apostel der Duitsers, bij Dokkum vermoord.

768—814. Karel de Grote regeert over 't Frankische rijk. De Friezen en Saksen onderworpen en gedwongen het Christendom aan te nemen.

800. Karel de Grote te Rome door paus Leo III tot keizer gekroond.

810—1010. Invallen der Noormannen. Twee eeuwen lang teisteren zij het Frankische rijk.

843. Verdrag van Verdun. Verdeling van het rijk van Karel den Grote.

III. De Graventijd.

922 1299. Graven uit het Hollandse huis.

1096–1291. Kruistochten naar het Heilige Land.

1256. Graaf Willem II, Rooms-Koning, sneuvelt bij 't dorpje Hoogwoud tegen de West-Friezen.

1296. Floris V door de edelen vermoord. Gijsbrecht van Amstel, Herman van Woerden en Gerard van Velzen.

1299—1354. Graven uit het Henegouwse huis.

1349—1492. Hoekse en Kabeljauwse twisten. Het buskruit in gebruik.

1354—1433. Graven uit het Beierse huis.

1417—1433. Jacoba van Beieren, gravin van Holland, Zeeland en Henegouwen, door de Hoeksen gesteund, door de Kabeljauwsen bestreden. Ten slotte moet zij al haar landen aan haar neef, Philips van Bourgondië, afstaan.

1433–1482. Het Bourgondische Huis.

Grote bloei der Nederlandse gewesten. Prachtige bouwwerken in de Nederlanden. De boekdrukkunst uitgevonden. De gebroeders Van Eijck schilderen met olieverf.

1477. Karel de Stoute sneuvelt bij Nancy. Zijn dochter Maria volgt hem op en huwt met Maximiliaan van Oostenrijk. Groot Privilegie.

1482–1581. Het Oostenrijkse huis.

1492. Columbus ontdekt Amerika. Einde der Hoekse en Kabeljauwse twisten.

1515–1555. Karel V heer der Nederlanden, koning van Spanje en keizer van Duitsland.

1517. Begin der Kerkhervorming. Maarten Luther.

1543. Alle Nederlandse gewesten onder Karel V verenigd.

1555. Karel V doet afstand van de regering. Zijn zoon Philips II volgt hem op.

1566. Smeekschrift der edelen. Hagepreken. Beeldenstorm.

1567. Komst van Alva. Oranje vlucht naar Duitsland.

1568. Begin van de 80-jarige oorlog. Egmond en Hoorne onthoofd. Slagen bij Heiligerlee en Jemmingen. De prins van Oranje trekt over de Maas.

1572. De Watergeuzen veroveren Den Briel. Meer dan veertig steden in opstand. Mechelen, Zutphen en Naarden door de Spanjaarden geplunderd.

1573. Don Frederik van Toledo neemt Haarlem in. Van Alkmaar begint de Victorie. Slag op de Zuiderzee. Vertrek van Alva.

1574. Slag op de Mookerheide. Beleg en ontzet van Leiden.

1579. Unie van Utrecht.

1581. Philips afgezworen.

IV. De tijd der Republiek.

1584. Prins Willem van Oranje te Delft doodgeschoten.

1585—'87. De graaf van Leycester in Nederland.

1588. Ondergang der Onoverwinnelijke vloot.

1590. Breda verrast door middel van een turfschip.

1595. Eerste reis der Hollanders naar Java. Cornelis de Houtman.

1596—'97. Heemskerck en Barentsz overwinteren op Nova-Zembla.

1600. Prins Maurits verslaat de Spanjaarden bij Nieuwpoort.

1602. Oprichting der Verenigde Oost-Indische Compagnie.

1609—1621. Twaalfjarig Bestand. Godsdiensttwisten. Remonstranten en Contra-Remonstranten. Dood van Johan van Oldenbarnevelt. Hugo de Groot op Loevesteijn gevangen gezet.

1625–1647. Frederik Hendrik stadhouder. 's-Hertogenbosch en Maastricht op de Spanjaarden veroverd.

1628. Piet Hein verovert de Spaanse Zilvervloot.

1639. Maarten Harpertsz. Tromp vernietigt een grote Spaanse vloot in de haven van Duins.

1648. De Vrede van Munster gesloten. Spanje erkent de Nederlanden als vrije en onafhankelijke landen.

1650. Mislukte aanslag op Amsterdam. Prins Willem II sterft.

1652–1654. Eerste Engelse oorlog. Tromp sneuvelt bij Ter Heijde; Jan van Galen bij Livorno. Johan de Witt raadpensionaris. Vrede van Westminster.

1665–1667. Tweede Engelse oorlog. Nieuw-Nederland verloren. Nederlaag bij Lowestoft. Vierdaagse zeeslag. Tocht naar Chatham. Suriname veroverd. Vrede van Breda.

1668. Triple Alliantie. Vrede van Aken.

1672–1674. Ons land in oorlog met Frankrijk, Engeland, Munster en Keulen. Willem III houdt stand achter de Hollandse waterlinie. Hij wordt tot stadhouder uitgeroepen. De gebroeders Johan en Cornelis de Witt vermoord. Michiel Adriaensz. de Ruyter en Cornelis Tromp zegepralen ter zee. Slagen bij Solebay, Schoonevelt en Kijkduin. Vrede met Engeland, Munster en Keulen.

1678. Vrede met Frankrijk te Nijmegen.

1688–1697. Negenjarige oorlog. Stadhouder Willem III en zijn gemalin Maria, koning en koningin van Engeland.

1702–1713. Spaanse successie-oorlog. De hertog van Marlborough en prins Eugenius van Savoye verslaan de Franse legers in de Zuidelijke Nederlanden. Vrede van Utrecht.

1740–1748. Oostenrijkse successie-oorlog. Bergen-op-Zoom door de Fransen veroverd. Vrede van Aken.

1747–1751. Prins Willem IV erfstadhouder over alle Nederlandse gewesten.

1766. Prins Willem V meerderjarig.

1780–1784. Vierde Engelse oorlog. De Engelse kapers veroveren honderden onzer koopvaardijschepen. Slag bij Doggersbank. Zoutman.

1789. Begin der grote Franse omwenteling.

V. De Franse tijd.

1795. Over de bevroren rivieren rukken de Franse legers ons land binnen. Prins Willem V vlucht naar Engeland. De Bataafse Republiek. Verbond met Frankrijk.

1799. Inval der Engelsen en Russen in Noord-Holland.

1805–1806. Rutger Jan Schimmelpenninck raadpensionaris.

1806–1810. Lodewijk Napoleon koning van Holland. Ramp te Leiden. Inval der Engelsen in Zeeland. Daendels op Java De Grote Postweg aangelegd. Uitbreiding der koffiecultuur.

1810–1813. Ons land ingelijfd bij Frankrijk. Algemene armoede. Continentaal Stelsel. Smokkelhandel. Conscriptie. Java verloren.

1813. Keizer Napoleon I bij Leipzig verslagen. Herstel onzer onafhankelijkheid. Van Hogendorp. Van Limburg Stirum. Van der Duyn van Maasdam. De prins van Oranje landt te Scheveningen en wordt tot souvereinen vorst uitgeroepen.

VI. De tijd der Koningen.

1814. Ons land met België verenigd tot het koninkrijk der Nederlanden, onder koning Willem I.

1815. Napoleon verlaat het eiland Elba. Slagen bij Ligny, Quatrebras en Waterloo. Napoleon naar St.-Helena.

1824. De Nederlandse Handelmaatschappij opgericht.

1825–1830. Grote opstand op Java. Dièpo Negoro.

1830. Belgische opstand. Mislukte aanval der Hollanders op Brussel. Bombardement van Antwerpen. Het Cultuurstelsel op Java ingevoerd.

1831. Heldendood van Van Speijk. Tiendaagse veldtocht. Slagen bij Hasselt en Leuven. Tussenkomst der Fransen. Chassé

1832. moet de citadel van Antwerpen overgeven.

1839. Vrede met België. Eerste spoorweg in ons land tussen Amsterdam en Haarlem.

1840–1849. Koning Willem II aan de regering. Grote staatslening.

1848. Herziening der Grondwet. Jan Rudolf Thorbecke.

1849–1890. Regering van koning Willem III. De droogmaking der Haarlemmermeer voltooid. Grote uitbreiding van ons spoorwegnet. Het Noordzeekanaal en de Nieuwe Waterweg gegraven.

1873. Begin van de Atjeh-oorlog.

1887. Herziening der Grondwet.

1890–1898. Regentschap van koningin Emma. Overval op Lombok. Grote uitbreiding van het kiesrecht.

1898 - heden. Regering van koningin Wilhelmina. Zij huwt met hertog Hendrik van Mecklenburg-Schwerin. Vredesconferentiën te 's-Gravenhage.

1899–1902. Transvaal-oorlog. President Paul Kruger in ons land.

1909. Prinses Juliana geboren.

1913. Opening van het Vredespaleis te 's-Gravenhage. Andrew Carnegie.

1914–1919. Wereldoorlog. Ons leger gemobiliseerd. Nederland neutraal. Belgische vluchtelingen. Belgische, Duitse en Engelse soldaten geïnterneerd. Noodbrood. Zilverbons. Oorlogsleningen. Broodkaarten. Kolennood. Schaarste aan levensmiddelen. Rantsoenering. Duurte der levensbehoeften. Ons land in grote moeilijkheden met de oorlogvoerende staten. De Nederlandse schepen in Amerika in beslag genomen. De Duitse keizer en de kroonprins als vluchtelingen in ons land. Vrede van Versailles.

1917. Herziening der Grondwet. Het algemeen kiesrecht ingevoerd.

1919. Het vrouwenkiesrecht in de Kieswet opgenomen. Oprichting van de Volkenbond.

1922. Het Hof van Internationale Justitie in het Vredespaleis gevestigd.

1923. Zilveren regeringsjubileum van H. M. Koningin Wilhelmina.

1924. Eerste vliegtocht Holland-Indië.

1925. Stormramp en Watersnood.

1930. De eerste Zuiderzeepolder drooggemaakt.

1932. De afsluitdijk voltooid. Noord-Holland met de Friese kust verbonden.

1934. Koningin Emma en Prins Hendrik overleden.

ENKELE JAARTALLEN UIT ONZE KOLONIALE GESCHIEDENIS.

1595–'97. Eerste tocht der Nederlanders naar Oost-Indië. Cornelis de Houtman.

1596–'97. Tocht „om de Noord" door Heemskerck en Barentsz. Overwintering op Nova-Zembla.

1598–1601. Olivier van Noort zeilt de aardbol om.

1602. Oprichting der Verenigde Oost-Indische Compagnie.

1619. Jan Pietersz. Coen sticht Batavia.

1621. Oprichting der West-Indische Compagnie.

1626. Stichting van Nieuw-Amsterdam, later de wereldstad New-York.

1642–'43. Abel Tasman ontdekt Van Diemensland en Nieuw-Zeeland.

1652. De Nederlanders aan de Kaap. Jan van Riebeek.

1662. Formosa verloren.

1667. Suriname op de Engelsen veroverd.

± 1700. De koffie-cultuur op Java.

1721–'22. Ontdekkingsreis van Jacob Roggeveen.

1755. Het rijk van Mataram verdeeld in de Vorstenlanden: Soerakarta en Djokjakarta.

1798. Opheffing der V. O. C. De Bataafse Republiek erft haar bezittingen, maar ook al haar schulden.

1806. De Kaapkolonie voorgoed verloren.

1808—'11. Daendels op Java. De Groote Postweg aangelegd. Uitbreiding der koffie-cultuur.

1811. Java aan de Engelsen overgegeven.

1811—'16. De Engelsman Raffles bestuurt Java.

1825—'30. Opstand van Dièpo Negoro op Java. De Kock en Van Geen bedwingen de opstand.

1830. Invoering van het Cultuurstelsel door graaf Van den Bosch.

1860. De slavernij in Indië afgeschaft.

1873. Begin van de Atjeh-oorlog. Generaal Köhler sneuvelt. 't Volgend jaar neemt generaal Van Swieten de kraton in.

1887. Oprichting der eerste petroleummaatschappij in N. O. I.

1894. Expeditie naar Lombok onder generaal Vetter.

1896. Verraad van Toekoe-Oemar in Atjeh.

1903. De pretendent-sultan van Atjeh geeft zich met enige voorname hoofden aan de Nederlanders over.

1911. Eerste station voor draadloze telegraphie in Indië. (Sabang).

1918. De eerste „Volksraad" in Indië geopend.

1923. Het zendstation Malabar in verkeer met Nederland.

1924. Eerste vliegtocht der Nederlanders naar Indië. (Van der Hoop).

1931. Geregeld luchtvaartverkeer met Indië.

OVERZICHTEN.

A. De gravenhuizen, die over Holland geregeerd hebben:

I.	Het Hollandse huis.	922—1299.
II.	Het Henegouwse huis.	1299—1354.
III.	Het Beierse huis.	1354—1433.
IV.	Het Bourgondische huis.	1433—1482.
V.	Het Oostenrijkse huis.	1482—1581.

De regering van dit laatste stamhuis eindigde, doordat in 1581 de Staten-Generaal Philips II als landsheer afzwoeren.

B. Willem van Oranje.

Willem van Nassau (de Rijke). ⊂ Juliana van Stolberg.

Willem. 1533—'84. Jan de Oude. Lodewijk. Adolf. Hendrik.
is gehuwd geweest met:

1. Anna van Buren (zoon Philips Willem).
2. Anna van Saksen (zoon **Maurits.** 1567—1625).
3. Charlotte de Bourbon (zes dochters).
4. **Louise de Coligny** (zoon **Frederik Hendrik**).

Frederik Hendrik. 1584—1647 ⊂ Amalia van Solms.

Willem II. 1626—1650 ⊂ Maria Stuart, dochter van Karel I.

Willem III. 1650—1702 ⊂ Maria Stuart, dochter van Jacobus II.

Met Willem III stierven de nakomelingen van Willem den Zwijger in de mannelijke lijn uit.

Behalve een zoon liet Frederik Hendrik twee dochters na. Louise Henriëtte huwde met keurvorst Frederik Willem van Brandenburg, een der voorvaderen van den gewezen Duitsen Keizer.

Albertine Agnes huwde met Willem Frederik, stadhouder van Friesland en Groningen.

C. De afstamming van Koningin Wilhelmina.

Willem van Nassau ⊂ Juliana van Stolberg.

Willem van Oranje † 1584. Jan de Oude † 1606.

Frederik Hendrik † 1647. Ernst Casimir † 1632.

Albertine Agnes. ⊂ **Willem Frederik.** † 1664.

Hendrik Casimir II † 1696.

Jan Willem Friso † 1711.

Willem IV † 1751.

Willem V † 1806.

Koning Willem I † 1843.

Koning Willem II † 1849.

Koning Willem III † 1890.

Koningin Wilhelmina.

(Prinses Juliana).

D. Enige der meest bekende Raadpensionarissen.

Paulus Buys.	1572—1585.
Johan van Oldenbarnevelt.	1586—1619.
Jacob Cats.	1636—1651.
Johan de Witt.	1653—1672.
Gaspar Fagel.	1672—1688.
Antonie Heinsius.	1689—1720.
Simon van Slingelandt.	1727—1736.

E. Enige der meest bekende Gouverneurs-Generaal.

Pieter Both.	1610—'14.
Jan Pietersz. Coen.	1619—'23 en 1627—'29.
Antonie van Diemen.	1636—'45.
Johan Maetsuycker.	1653—'78.
Rijcklof van Goens.	1678—'81.
Cornelis Speelman.	1681—'84.
Willem van Outhoorn.	1691—1704.
Van Imhoff.	1743—'50.
Daendels.	1808—'11.
Van den Bosch.	1830—'33.
Van Heutsz.	1904—'09.
Idenburg.	1909—'16.
Van Limburg Stirum	1916—'21.
Fock.	1921—'26.
De Graeff.	1926—'31.
De Jonge	1931— . .

De Romeinse Keizer Augustus als veldheer.
(De eerste vorst, die over ons land geregeerd heeft).

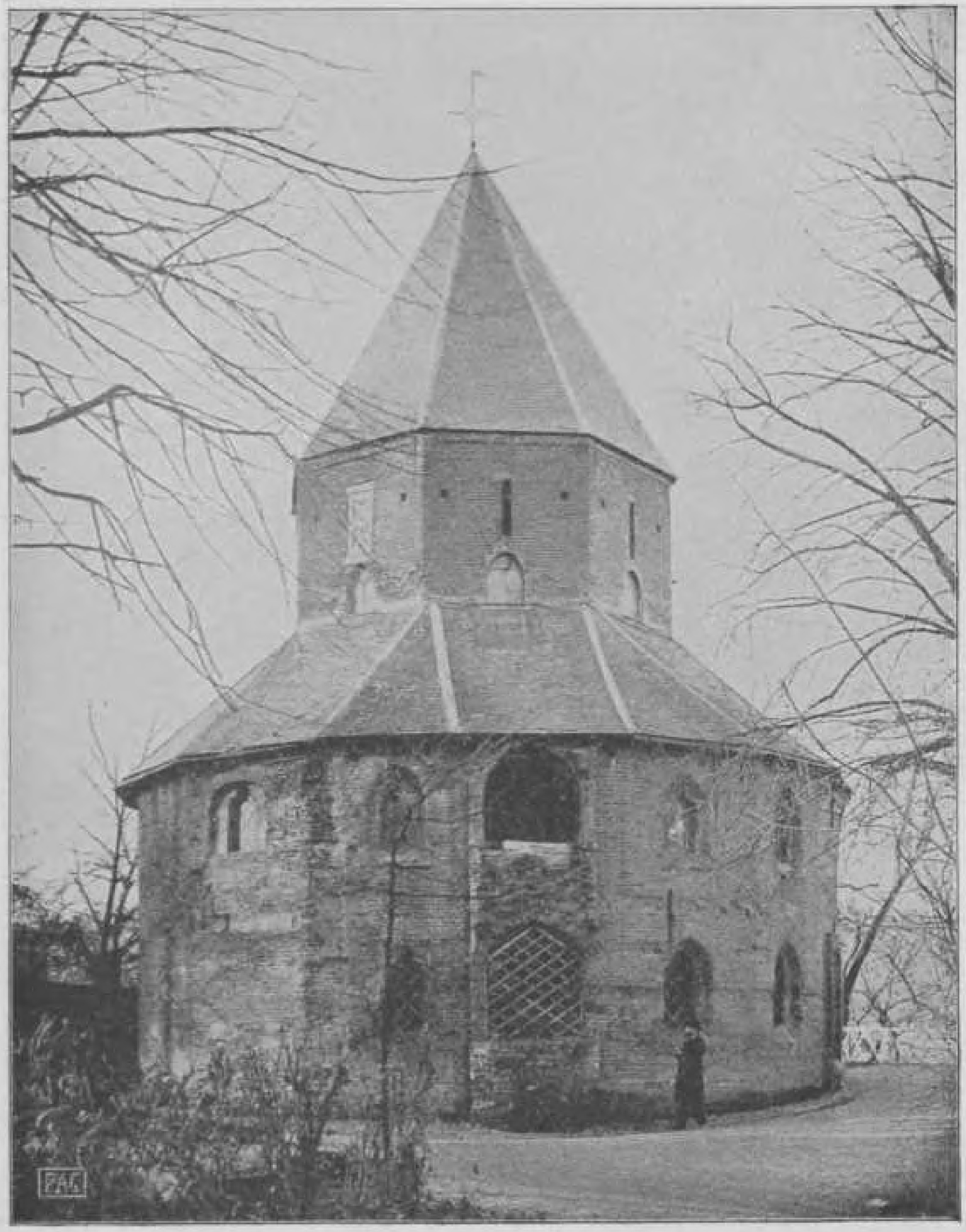

De Karolingische kapel te Nijmegen.
Deze kapel is gebouwd door Karel den Grote in het laatst der 8ste eeuw.

De weergang van het kasteel te Muiden.

Een tournooi.
(Versiering in een middeleeuws handschrift).

Belegering van een stad.
(Versiering in een middeleeuws handschrift).

Karel de Stoute, zoon van Philips den Goede.

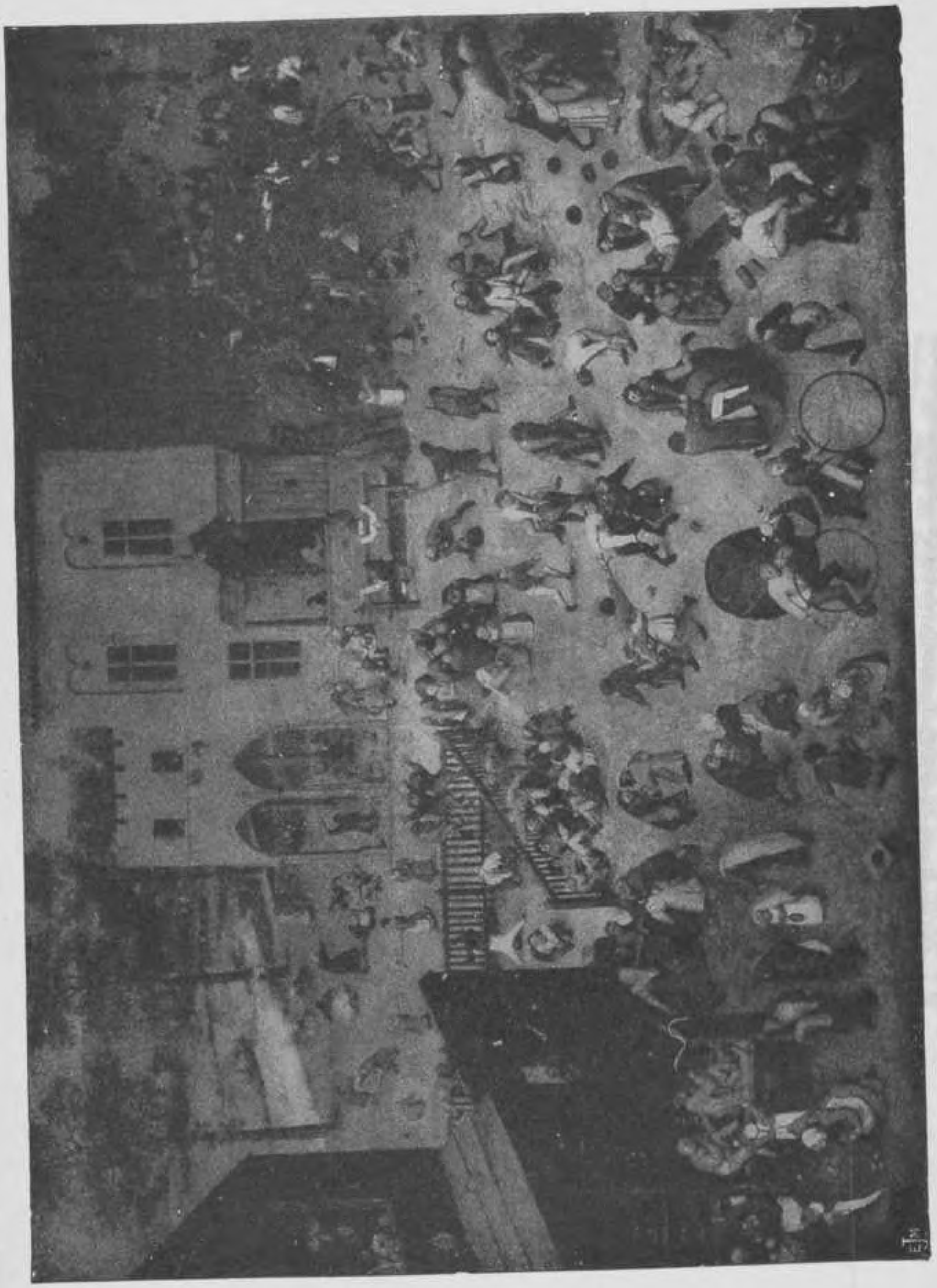

Kinderspelen in de 16e eeuw.

Margaretha van Parma. Landvoogdes tot aan de komst van Alva

De Staalmeesters.
Een der meesterwerken van Rembrandt: De keurmeesters van het laken te Amsterdam.

Jan Steen.
Zoals de ouden zongen, zo piepen de jongen.

Hoe mooi staat mij dit kransjen.

Meisje uit de 18e eeuw.

Jantje kreeg zijn hoed vol pruimen.

Jongen uit de 18e eeuw.

Schooltje uit de 18e eeuw.

Het dansen om de vrijheidsboom in 1795.

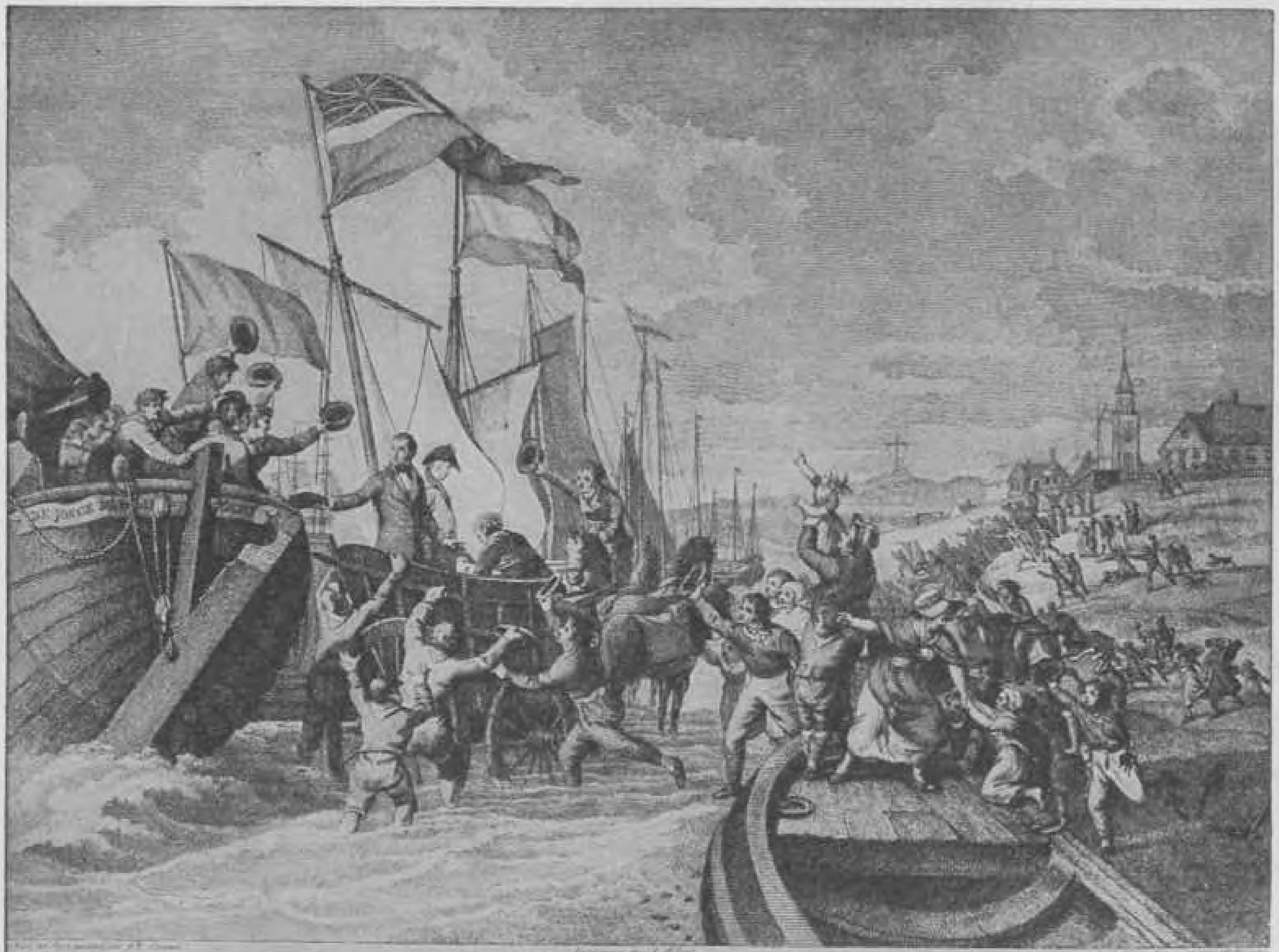

AANKOMST VAN ZIJNE KONINKLIJKE HOOGHEID,
THANS SOUVEREINEN VORST DER VEREENIGDE NEDERLANDEN,
TE SCHEVENINGEN OP DEN XXX NOVEMBER MDCCCXIII.

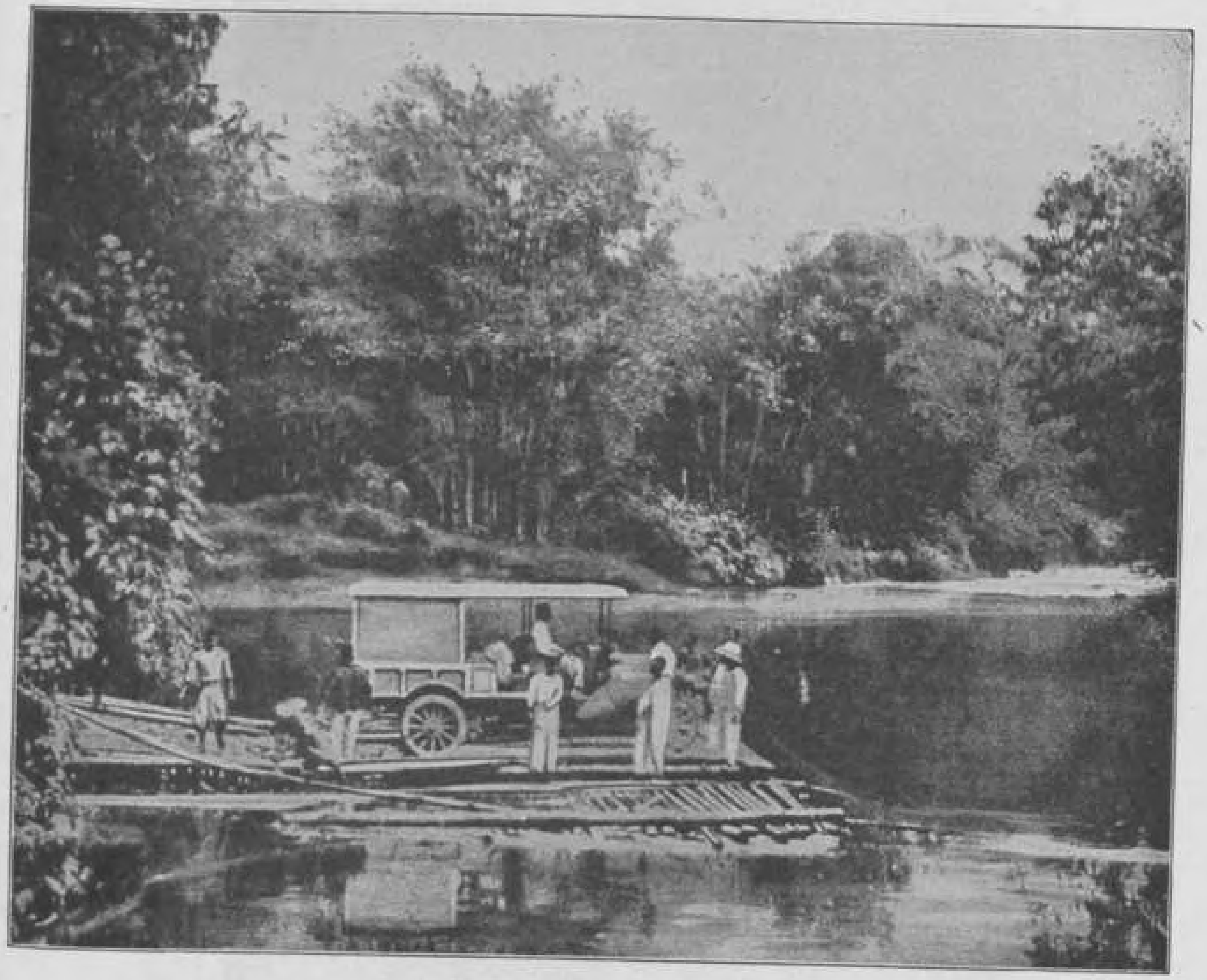

Postauto, op een vlot een rivier in Sumatra overstekende.

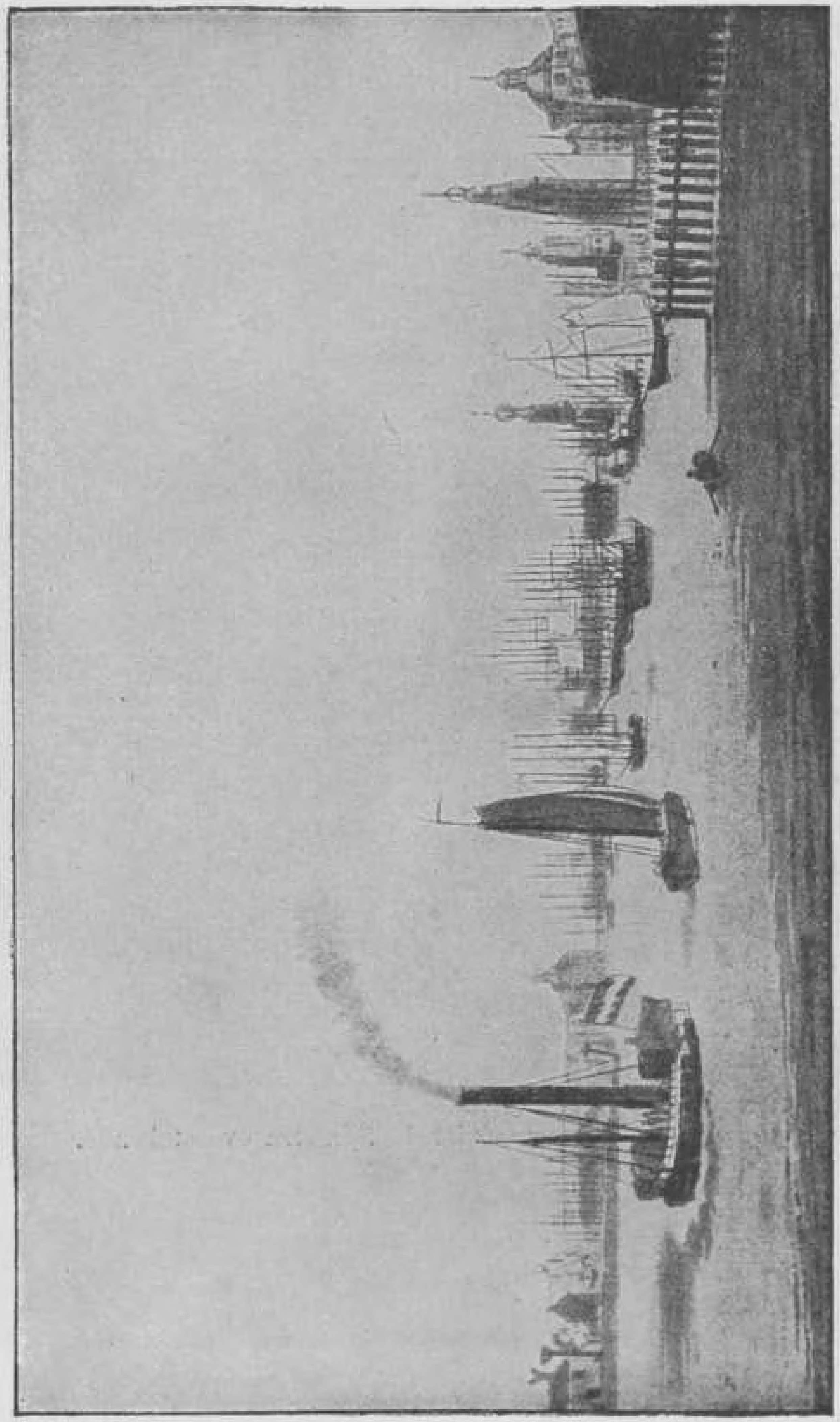

De eerste stoomboot op het IJ voor Amsterdam, 1816.

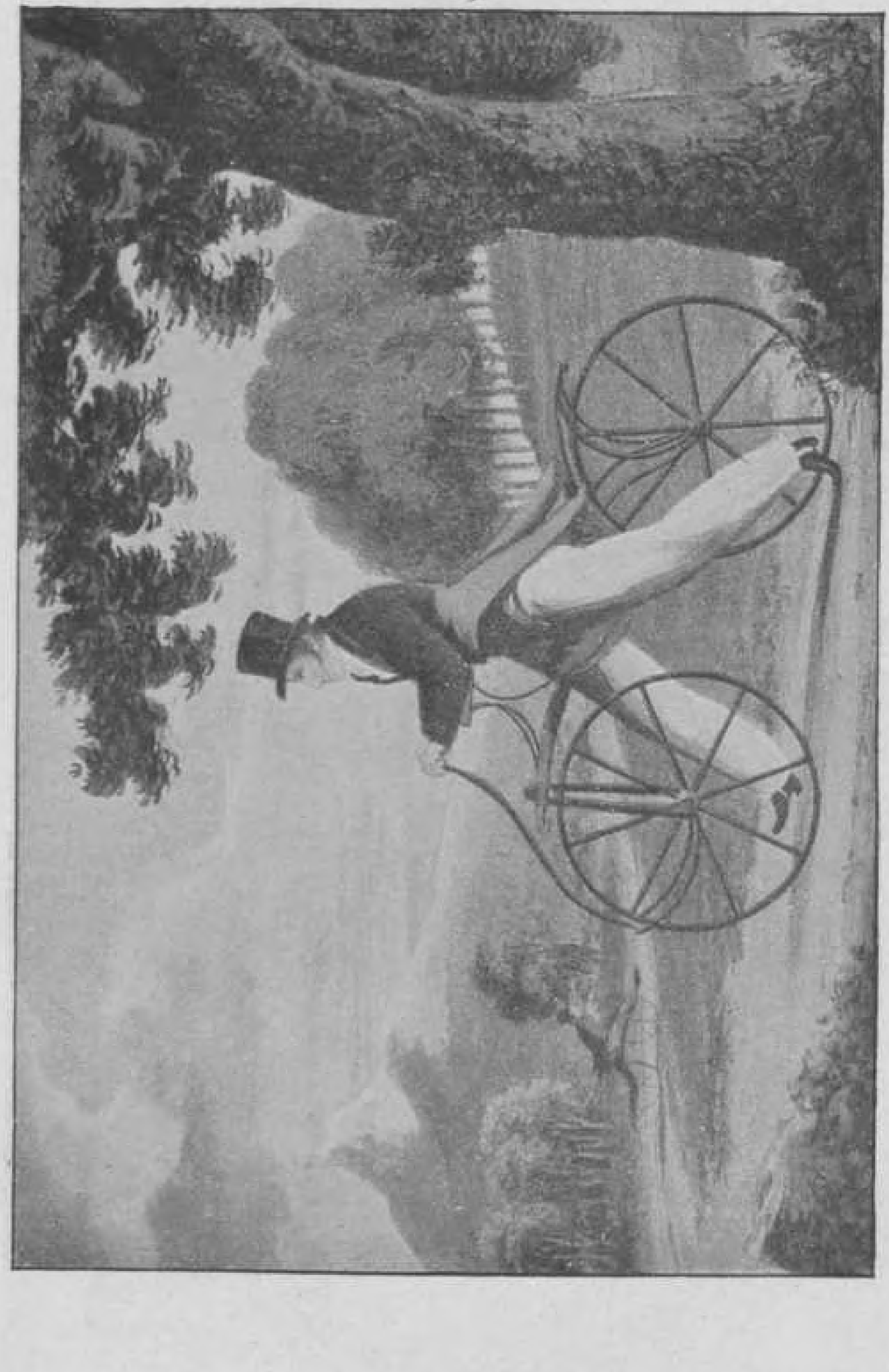

Het eerste rijwiel omstreeks 1817.

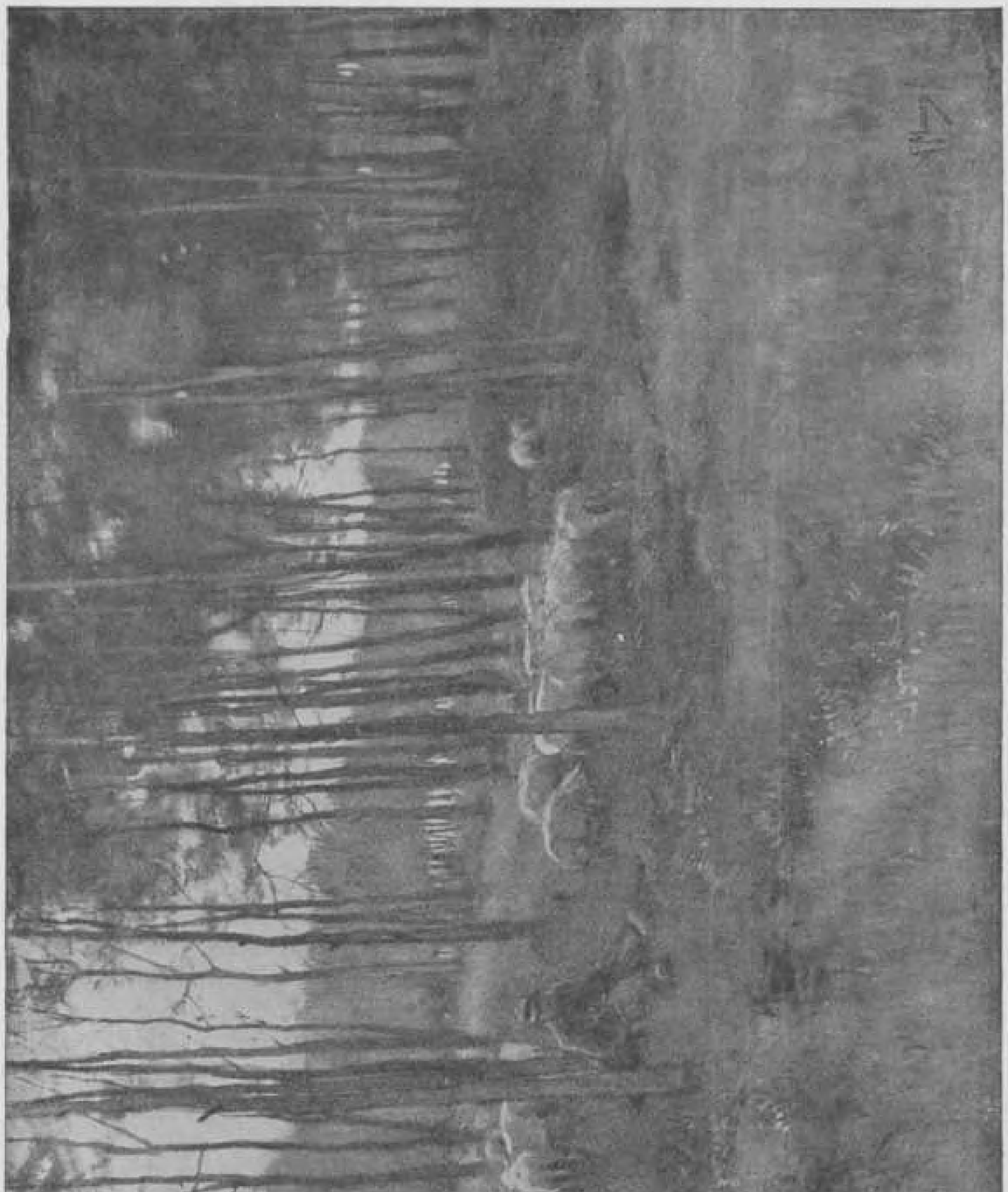

Anton Mauve. Onder de dennen.

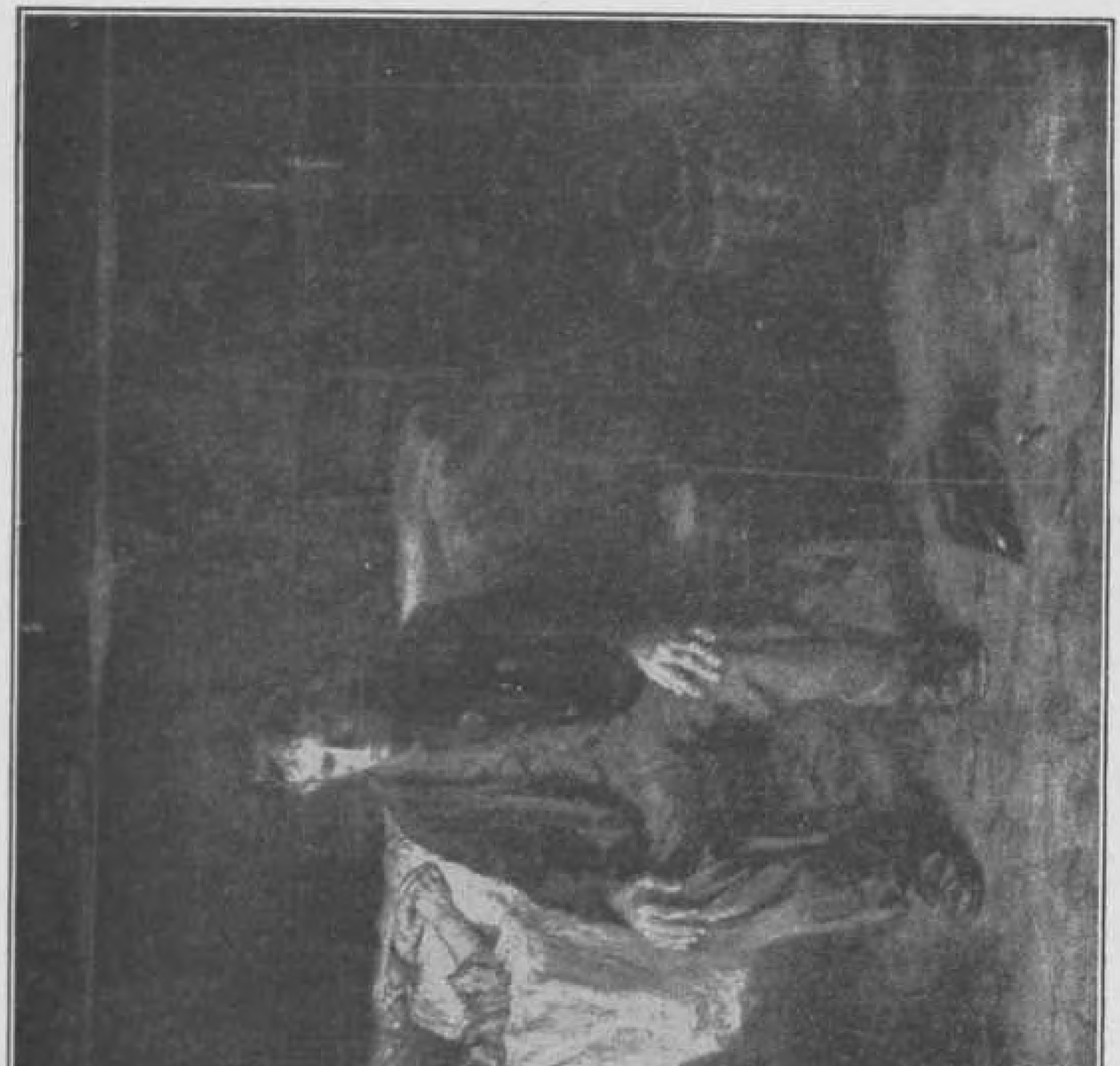

Jozef Israëls. Alleen in de wereld. Museum Mesdag. 's-Gravenhage.

OPENBARE KENNISGEVING.

LANDWEER.

OPROEPINGSTELEGRAM.

De Burgemeester der gemeente *Amsterdam* ontvangen hebbende van den Minister van Oorlog onderstaand telegrafisch bericht:

ALLE LANDWEERMANNEN MET SPOED OPKOMEN.

Datum van opkomst *één Augustus 1914*

Roept dientengevolge de VERLOFGANGERS van de LANDWEER van alle lichtingen, in deze gemeente verblijf houdende, op, om zich op den dag en op de wijze als voor hunne opkomst onder de wapenen met spoed is vastgesteld, naar de voorgeschreven plaats van opkomst te begeven.

Zij worden voorts opmerkzaam gemaakt, dat deze openbare kennisgeving rechtens voldoende is en dus den verlofganger bij niet opkomst in verzuim stelt.

Amsterdam den *31 Juli 1914*

De Burgemeester voornoemd:

COURANT. — DONDERDAG 24 DECEMBER

5% Vrijwillige Leening

van den

Staat der Nederlanden

groot *f* 275.000.000.=

De inschrijvingen kunnen geschieden van

2 tot en met 11 Januari 1915

van des voormiddags 9 tot des namiddags 1 uur

op alle betaalmeesterskantoren, de kantoren van de ontvangers der directe belastingen in gemeenten waar geen betaalmeesterskantoor gevestigd is en de postkantoren op plaatsen, waar geen betaalmeester of ontvanger is gevestigd.

Stortingstermijnen: 8 Februari, 8 Maart, 7 April en 7 Juli 1915.

Voor verdere bijzonderheden raadplege men de „UITNOODIGING TOT DEELNEMING" met prospectus, welke op de bovengenoemde kantoren en op alle postkantoren (hulp- en bijkantoren inbegrepen) te verkrijgen is.

De Minister van Financiën,
TREUB.

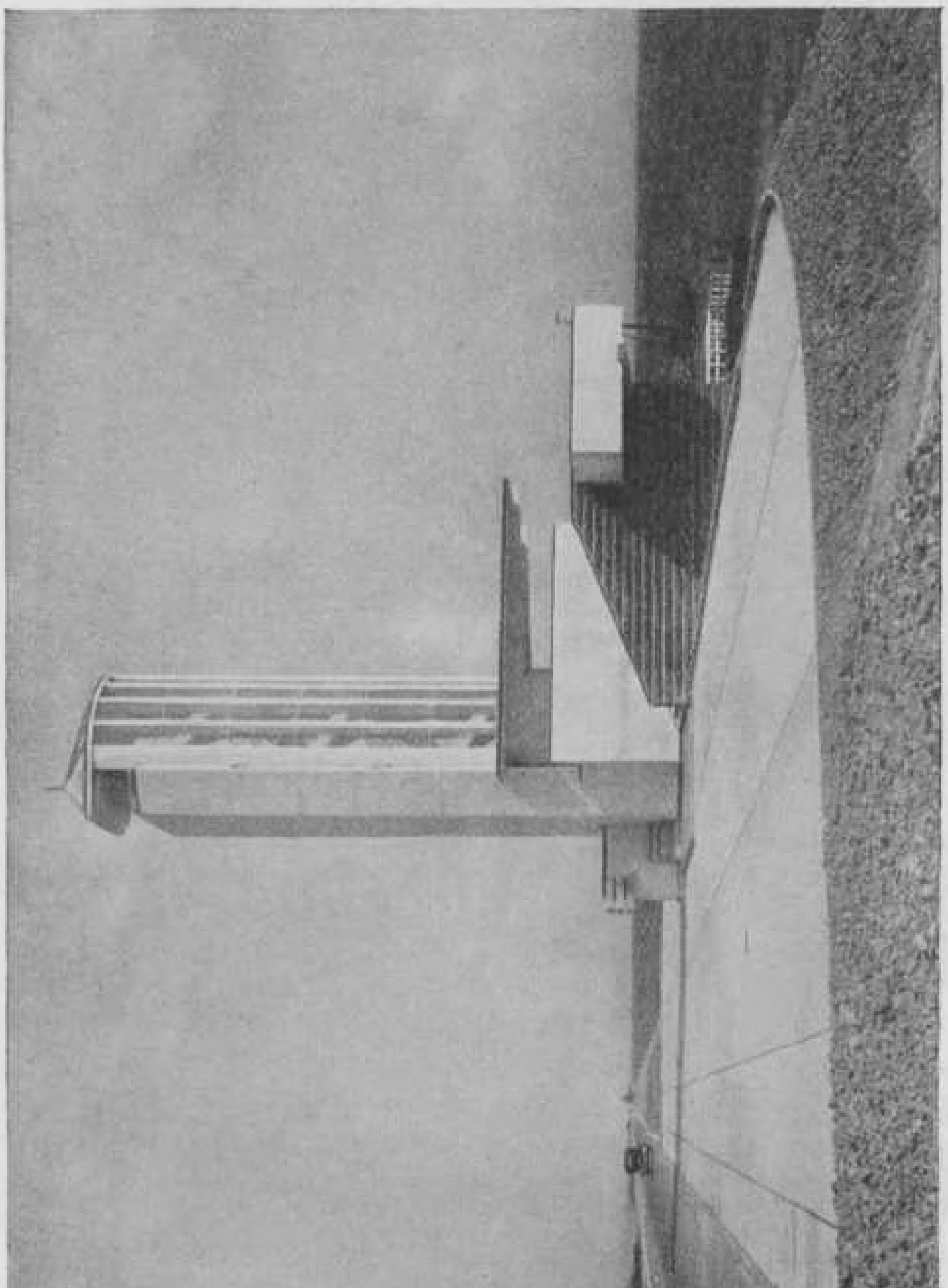

De afsluitdijk, met het monument, opgericht op de plaats, waar de dijk 28 Mei 1932 werd gesloten.

UITGAVEN VAN J. B. WOLTERS - GRONINGEN, DEN HAAG, BATAVIA

J. W. DE JONGH en J. OTTE

LESSTOF

VOOR HET GESCHIEDENISONDERWIJS OP DE LAGERE SCHOOL

Geïllustreerd

Eerste deel	2e druk	f 5,90
Tweede deel	2e druk	- 5,90
Twee delen te zamen		- 10,50

Een boek, waaraan behoefte was, een boek, dat niet een eind achter is bij de huidige stand der historische wetenschappen en dat aan de beschavingsgeschiedenis de nodige aandacht schenkt, zonder dat de staatkundige geschiedenis verwaarloosd wordt. Deze „Lesstof" is „bij". Wie enigszins bekend is met de geschiedkundige lectuur, merkt direct, dat de schrijvers — bijgestaan met „raad en daad" door de historici Dr. Meerdink en Dr. Tenhaeff — de in de laatste jaren verschenen werken hebben geraadpleegd.

Het Onderwijs.

J. W. DE JONGH en J. OTTE

DIE HAGHE

LEESBOEK VOOR DE HOOGSTE KLASSEN DER LAGERE SCHOLEN

Geïllustreerd

Eerste deeltje	f 0,80
Tweede deeltje	- 0,80

UITGAVEN VAN J. B. WOLTERS - GRONINGEN, DEN HAAG, BATAVIA

9.049.169

J. W. DE JONGH en A. G. VAN POELJE
Met medewerking van J. OTTE

VOLLEDIGE LEERGANG VOOR HET GESCHIEDENIS-ONDERWIJS OP DE LAGERE SCHOOL

Geïllustreerd door C. JETSES, J. H. ISINGS en W. K. DE BRUIN

UIT VROEGER EEUWEN, I. Lees- en repetitieboekje van de oudste tijden tot 1492, geïll. met zwarte en 2 gekleurde plaatjes, 8e druk f 0,80
VRAGENBOEKJE, behorende bij Uit vroeger Eeuwen, I, 5e druk - 0,30
UIT VROEGER EEUWEN, II. Lees- en repetitieboekje van 1492 tot 1650, geïllustreerd met zwarte en 2 gekleurde plaatjes, 8e druk - 0,80
VRAGENBOEKJE, behorende bij Uit vroeger Eeuwen, II, 5e druk - 0,30
UIT VROEGER EEUWEN, III. Lees- en repetitieboekje van 1650 tot heden, geïllustreerd met zwarte en 2 gekleurde plaatjes, 7e druk - 0,80
VRAGENBOEKJE, behorende bij Uit vroeger Eeuwen, III, 5e druk - 0,30
GESCHIEDENISATLASJE VOOR DE LAGERE SCHOOL . . 3e druk - 0,80
NIEUW JAARTALLENBOEKJE VOOR DE LAGERE SCHOOL, 5e druk - 0,40

EENVOUDIGE LEERGANG VOOR HET GESCHIEDENIS-ONDERWIJS OP DE LAGERE SCHOOL

Geïllustreerd door C. JETSES, J. H. ISINGS en W. K. DE BRUIN

KLEINE VADERLANDSE GESCHIEDENIS, A, voor het 5e leerjaar, van de oudste tijden tot heden, met zw. en 2 gekl. plaatjes, 11e dr. f 0,80
VRAGENBOEKJE, behorende bij de Kleine Vaderl. Geschied., A, 6e dr. - 0,30
VEERTIG JAARTALLEN, behorende bij de Kleine Vaderl. Geschiedenis A, geïllustreerd door C. Jetses en J. H. Isings . . . 7e druk - 0,30
KLEINE VADERLANDSE GESCHIEDENIS, B, voor het 6e leerjaar, van de oudste tijden tot heden, met zw. en 2 gekl. plaatjes, 11e dr. - 0,80
VRAGENBOEKJE, behorende bij de Kleine Vaderl. Geschied., B, 6e dr. - 0,30
TACHTIG JAARTALLEN, behorende bij de Kleine Vaderl. Geschied., B, geïll. met reproducties naar „gelijktijdige" afbeeldingen, 12e dr. - 0,30

KERN DER VADERLANDSE GESCHIEDENIS. Eenvoudig leerboekje, met vragen, voor het zesde en zevende leerjaar . . . 3e druk f 0,70
BEKNOPT LEERBOEKJE DER VADERLANDSE GESCHIEDENIS en der Algemene, voor zover deze daarmede in onmiddellijk verband staat. Slotstukje van de Eenvoudige en de Volledige Leergang voor het Gesch.onderw. op de lag. school, ter voorbereiding van het toelatingsexamen voor H. B. S., Gymnasia en Lycea, met kaartjes . . . . 6e druk - 0,80